清廉金融文化建设

永城农商银行

加强清廉文化建设 筑牢廉洁自律防线

本报讯（记者 霍天艳 通讯员 屈思源）2023年以来，永城农商银行深入开展学习贯彻习近平新时代中国特色社会主义思想主题教育，落实习近平总书记关于全面从严治党和金融领域反腐败斗争重要指示精神，切实加强新时代廉洁文化建设，扎实开展一系列廉政教育活动，进一步强化干部员工廉洁意识，为经营发展营造风清气正的良好环境。

加强理想信念教育，夯实清正廉洁思想根基。该行始终把学习贯彻习近平新时代中国特色社会主义思想作为长期重大政治任务，通过集中性教育和经常性教育相结合，推动全体员工深刻领悟“两个确立”的决定性意义，增强“四个意识”、坚定“四个自信”、做到“两个维护”。持续加强纪律教育，用党章党规党纪丈量全体员工的思想行为，深学细悟习近平总书记关于全面从严治党、党风廉政建设和反腐败斗争的重要论述，教育引导党员干部坚定理想信念，树立正确是非观、义利观、权力观、事业观，把好思想这个总开关、总阀门。

创新开展系列活动，提升廉政教育行动成效。该行以五大活动为载体，深入开展廉政教育，通过“发放家庭助廉倡议书”“召开家庭助廉座谈会”“举办警示教育案例分析会”“举办‘颂勤廉典型，扬清风正气’演讲比赛”“建设廉政教育宣传阵地”等方式，进一步提高全体员工及家属对廉政文化建设的参与度，以良好的家风涵养党风、培育行风，助力廉政文化建设。该行选取历史上著名廉政事迹和系统内部警示教育案例为廉洁教育学习资料，通过召开警示教育案例分析会、集中观看警示教育片和分享心得体会等方式，持续深化以案为鉴、以案促改、以案促治，教育引导全体员工强化纪律规矩意识和红线底线意识，不断增强拒腐防变免疫力、提振干事创业精气神。

强化员工日常监督，营造风清气正良好氛围。该行加强员工日常行为监督，不断拓宽监督渠道，在营业网点公示监督举报电话，向信贷客户发放廉洁办贷监督卡，严厉杜绝办理业务中存在的“吃、拿、卡、要”等问题；加强对员工异常行为的动态管理，对信贷、资金、财务等重点岗位人员采取有效管控，对发现的苗头性、倾向性问题，综合运用约谈提醒等方式及时制止，营造“不能腐”的良好氛围。同时，该行开展“清风进万家”家庭助廉活动，一方面教育引导全体员工坚定理想信念，增强党性意识，自觉做到廉洁从政、廉洁用权、廉洁修身、廉洁齐家；另一方面切实增强员工家属自我约束，自我教育的能力，对员工“八小时之外”的业余时间进行监督管理，共同筑起拒腐防变的家庭防线。

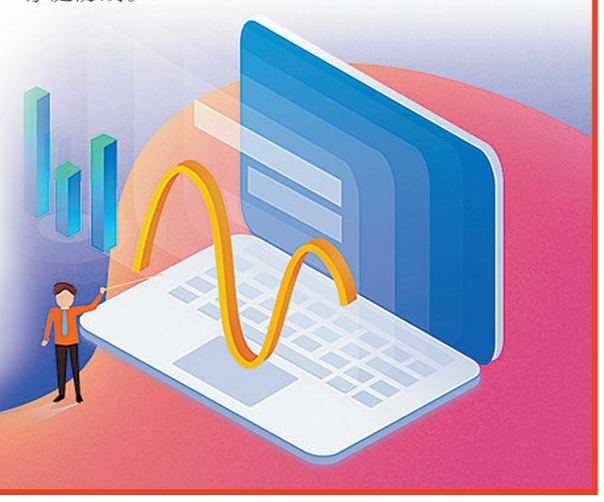

中信银行

着力提升服务实体经济质效

本报讯（记者 霍天艳 通讯员 陈伟宁）近年来，中信银行坚持以习近平新时代中国特色社会主义思想为指导，坚决贯彻落实党中央国务院各项政策要求，深入践行金融工作的政治性和人民性，坚守初心使命，坚定支持经济高质量发展，积极为金融服务实体经济贡献中信力量。

提高站位，做国家战略的坚定践行者。该行深入贯彻落实党中央关于支持实体经济发展系列指示精神，深刻认识到金融与实体经济共生共荣的重要性，始终胸怀“国之大者”，把更多金融资源投向经济社会发展重点领域和薄弱环节，不断强化对实体经济支持力度，将“回归本源、践行国有银行使命担当”写入了全行战略发展规划，并作为八大工作举措之一统筹部署，突出服务国家战略，不断提高战略执行力。

加大信贷投放，促进重点领域信贷较快增长。该行积极贯彻国家宏观政策，在坚持“流动性、安全性、盈利性”三性平衡基础上，突出政策性要求，持续加大信贷投放，尤其是向普惠、民营、制造业、涉农、绿色金融、战略性新兴产业等重点领域倾斜，不断提升服务实体经济质效。截至今年9月末，中信银行全行人民币各项贷款余额5.2万亿，比年初增加2928亿，同比多增373亿，排名同业前列。

全力推动普惠金融贷款快速增长。该行主动加强制度建设，注重从全行战略高度支持普惠业务发展，确立了以“总行六统一、分行四集中”为代表的中信特色发展模式，一级分行全部挂牌设立普惠金融部；完善了“中信易贷”产品体系，业内首创“物流e贷”等线上化信用贷款产品；提升了绩效考核权重，配置专项奖励和补贴；落实了尽职免责政策，加大首贷户、中长期、信用贷和无还本续贷等推广力度，积极推动发行小微债，为普惠金融业务提供长期稳定资金。

不断加强制造业贷款投放。该行创新推行“五策合一”，实现行业研究、授信政策、信贷审批、营销指引、资源配置的一体化，同向发力、多措并举形成对制造业长期、稳定的金融供给。在产品创新上，该行积极创新金融产品，重点以线上化、场景化、智能化为方向，创设了服务于制造业需求的各类产品30余支，构建起针对制造业企业的线上化产品体系。在服务模式上，该行努力做稳链固链强链的推动者，大力发展供应链金融，构建了全新的“供应链生态体系”，打通企业上下游全链条，系统解决了制造业企业供应链融资和结算难题，有效降低了企业融资成本、增强了结算便利、提升了客户体验。

切实支持民营企业发展。该行制定支持民营经济发展壮大26条举措，建立重点民企档案卡跟踪服务机制；优化绩效考核机制，新增民营企业融资指标并加大权重；提升民企授信业务质效，在审批标准中明确民企与其他企业享有同等待遇；推出多款创新融资产品，针对支持类债券融资开辟绿色通道。

加大对绿色信贷、战略性新兴产业的信贷支持。该行出台绿色银行建设工作方案，在分行综合绩效考核体系内赋予绿色信贷及战略性新兴产业贷款较高考核权重；完善风险管理政策，制定与“碳中和、碳达峰”高度相关的细分行业审查审批标准；建立项目储备机制，跟踪项目进度，落实重点项目进展。

积极落实乡村振兴战略。该行将服务作为乡村振兴战略转型的重要方向，制定落实乡村振兴战略、推动县域支行高质量发展的规划方案，推动建立金融服务乡村振兴长效机制。同时，全力开展金融扶贫，严格落实“四个不摘”要求，持续加大扶贫信贷资金供给。

减费让利，切实减轻企业负担。该行始终坚持“以人民为中心”的思想，担当国有金融企业的使命，坚决落实国家关于降低实体经济融资成本的政策要求，加大减费让利力度，持续在为实体企业让利和纾困中传递“中信温度”，取得明显成效。同时，该行全面落实各项收费监管，从严落实小微企业收费“两禁两限”规定，主动改“限”为“禁”，执行“四禁”政策；免收小微企业银承敞口费、询证函费；主动承担全部客户的房屋抵押登记费及押品评估费等。

今后，中信银行将坚持以人民为中心的价值取向，坚持把金融服务实体经济作为根本宗旨，继续自觉服务于党和国家工作大局，立足新发展阶段、贯彻新发展理念、构建新发展格局，提高站位，主动担当，以高质量的金融服务做好国家战略的坚定践行者和实体经济的忠实服务者。

中国工商银行商丘分行

消费帮扶促增收 乡村振兴添活力

本报讯（记者 霍天艳 通讯员 沈彩星）“消费帮扶政策有效缓解了我们卖菜难的问题，价格还比往年高，这更加增添了我们发展种植业的信心。”2023年12月30日，说起消费帮扶带来的变化，虞城县郑集乡张楼村村支部书记张兆金收到中国工商银行商丘分行汇入的款项后，心里乐开了花。

消费帮扶是中国工商银行商丘分行积极探索建立健全消费帮扶长效机制，持续、稳定激发消费帮扶活力，巩固拓展脱贫攻坚成果同乡村振兴有效衔接的重要举措。该行通过积极开展摸排对接，对帮扶村销路不畅的蔬菜及农副产品进行摸底登记，做到底数清、情况明；通过职工食堂采购、给员工发放福利等“以买代帮”的形式，帮助解决销售难问题；通过充分发挥引导作用，动员社会各界力量参与，壮大消费帮扶“朋友圈”，为种植户建立供需对接渠道，稳定种植群众增收渠道，确保消费帮扶健康持续发展。

郑集乡张楼村，位于虞城县东北部，曾经是商丘市重点贫困村，随着2020年脱贫攻坚战取得阶段性胜利，全村230人建档立卡贫困群众全部实现高质量脱贫，脱贫攻坚普查交出高质量答卷。该村主要收入来源是蔬菜种植，全村蔬菜种植面积达43.25亩，有蔬菜大棚15座。

“以前蔬菜成熟以后，销售困难，有的大户放入了冷库，小规模种植的，有的蔬菜就烂到了地里。冬天能外出打零工时，还不敢走远，怕错过最佳售卖时机，自从工行对我们村实行消费帮扶以来，我们再也不用担心蔬菜销售的问题了。”该村村民高兴地说。

2023年以来，中国工商银行商丘分行坚决扛稳大行担当，积极响应政策，通过消费帮扶解决帮扶村蔬菜销售难的问题，帮助农户解决燃眉之急，助力实现村民增收，切实让虞城县郑集乡张楼村村民感受到了该行消费帮扶政策的“温暖”。

截至2023年12月末，中国工商银行商丘分行共计帮助张楼村村民销售辣椒1500斤、白菜6000斤、芹菜4500斤、大葱3900斤、粉条4500斤、农副产品3000余件，累计购买金额达50余万元。

夏邑农信联社

举办2024年首季“开门红”启动仪式

夏邑农信联社举办2024年首季“开门红”启动仪式。 洪玉洁 摄

本报讯（记者 霍天艳 通讯员 洪玉洁）为扎实做好首季“开门红”竞赛工作，进一步凝聚员工合力，动员员工抢抓旺季营销先机，2023年12月29日，夏邑农信联社举办2024年首季“开门红”启动仪式。该联社领导班子，各信用社、分社，联社各部室负责人及客户经理、柜员代表共120余人参会。

活动中，该联社党委书记、理事长朱超希望全体干部员工要坚定必胜信心、要聚焦重点任务、要强化执行落地，凝心聚力、协同发力、并肩作战，以更坚韧的意志力、更坚定的自信心、更高效的执行力，夺取2024年首季“开门红”全面胜利；该联社党委委员、副主任余俊秀对2024年首季“开门红”考核方案进行了详细解读，明确了“开门红”各项工作目标任务、考核指标设置、考核激励措施等重点内容；部室负责人、网点负责人、客户经理和柜员代表分别作了表态发言。

“凯歌而行，不以山海为远；乘势而上，不以日月为限。下一步，我们将继续保持永不懈怠的精神状态和永不停歇的前进姿态，以更稳、更快、更精、更严的自我新定位，以勇于任事、勤于做事、能成大事的奋斗者姿态，全力迎战‘开门红’，为完成全年目标任务夯实基础。”朱超表示。

中国农业银行民权县东区支行

兑换旧币解民忧 真诚服务暖人心

本报讯（记者 霍天艳 通讯员 娄浩然 张润坤）“中国农业银行的服务态度太好了，非常感谢民权县东区支行的员工帮忙。”近日，一位74岁的客户在领取旧版人民币兑换的钱款后，向中国农业银行民权县东区支行工作人员连声道谢。

2023年12月29日，该客户几天前来到中国农业银行民权县东区支行，询问是否可以兑换旧币。老人称：“我有几千元纸币，但纸币年份比较早了，还能兑换吗？”“当然可以。”工作人员热情地说。该行肯定的答复让客户喜出望外。

据了解，客户带来的是第四套人民币90版50元和100元纸币，该行内勤行长张慧娟当即向中国农业银行商丘分行中心金库联系，说明客户情况后，被告知90版本的现金不好辨别真伪，同时假币也比较多，可以将客户兑换的现金调拨到商丘分行中心金库，让专业的鉴别人员进行鉴定。

张慧娟将兑换流程告知老人及陪同前来的女士，经中国农业银行商丘分行中心金库辨别无假币后，成功为客户兑换了旧版人民币5600元，老人及陪同的女士表示非常感谢，对中国农业银行的服务竖起了大拇指。

细微之处见服务，点滴小事见真情。中国农业银行民权县东区支行将始终秉持“客户至上，始终如一”的服务理念，为客户提供最优质、最温暖的金融服务，坚持扛稳扛牢大行的责任与担当。

国家金融监督管理总局商丘监管分局

做好金融“五篇大文章” 推动经济高质量发展

本报讯（记者 霍天艳 通讯员 朱丹莹）2023年中央金融工作会议指出，高质量发展是全面建设社会主义现代化国家的首要任务，金融要为经济社会发展提供高质量服务。国家金融监督管理总局商丘监管分局认真贯彻落实中央金融工作会议精神，紧扣商丘市发展实际，着力做好科技金融、绿色金融、普惠金融、养老金融、数字金融五篇大文章，为商丘市高质量发展贡献金融力量。

加大科技金融服务创新。该局督促辖内机构积极对接高新技术企业、“专精特新”企业和科技型中小企业需求，提升企业融资便利度，在超硬材料、新能源汽车等重点产业链培育方面加大政策倾斜力度，保障产业链供应链稳定。同时，该局还鼓励银行机构结合科技型企业发展特点，采取更加灵活的利率定价和还款方式，为企业提供持续资金支持。

扩大绿色领域金融服务。该局督促辖内机构积极开发绿色领域创新产品，加大对节能环保、生态环境保护等领域的支持力度。同时，该局引导辖内机构将绿色贷款纳入信贷规模专项配置范围，充分保障绿色贷款投放规模需求，辖内机构已成功推广“绿色风电贷”“绿色光伏贷”“绿色抽水蓄能贷”等绿色金融产品。

提升普惠金融服务效能。该局督促辖内银行业机构落实好稳经济一揽子政策和接续政策，持续开展“行长进万企”活动，主动减费让利，做好对市场主体的纾困帮扶。同时，该局深入开展小微企业金融服务质量年活动，在完成信贷计划基础上，努力实现“一优”“一稳”目标。此外，该局进一步提高农村金融服务质效，加强“三农”重点领域支持，为不断巩固脱贫攻坚成果、全面推进乡村振兴提供有力支撑。

完善养老金融服务体系。该局鼓励辖内机构加强个人养老金政策和金融产品宣传，提供更多基于商丘市地域情况的专属养老保险产品，强化老年群体养老保障；督促机构进一步完善营业网点特殊群体配套服务设施管理规范，为老年客户提供更加便利的金融服务。同时，该局进一步加强养老保险业务监管，压实销售管理行为，规范保险销售行为。

强化数字化转型赋能。该局鼓励辖内机构利用大数据、云计算、人工智能等数字化技术来推动自身业务模式变革，优化内部流程，从贷前、贷中、贷后全流程预防和控制风险，提升风险防控能力。同时，该局依托数字化转型赋能，通过机制、流程和产品服务的创新，优化资源配置，稳步提升服务实体经济质效。

下一步，国家金融监督管理总局商丘监管分局将围绕强监管严监管，坚决做到“长牙带刺”，不断完善监管工具，大力促进辖内银行保险机构高质量发展，为商丘市经济发展贡献金融力量。

交通银行 BANK OF COMMUNICATIONS
交通银行线上抵押贷
交通银行助力中小微企业，全款住房抵押，
最高可借1000万元，利率低至三厘二，免评估费，
免抵押费，一次授信，十年有效。
咨询电话：15136005299 13803707556
17838872999 15703709933

金融帮帮团 帮您来维权

为维护广大金融消费者合法权益，《商丘日报》《京九晚报》将征集金融维权案例，解决市民在金融消费中遇到的难题，披露行业不良现象。为了您的权益，请拨打电话联系我们。

维权热线：0370-2617730
15690770789

网址：www.sqrb.com.cn 社址：商丘市神火大道36号 邮编：476000 电话：广告部 2624468 新闻热线 2614648 准予广告发布登记编号：商市监广发字【2019】004号 照排印刷：商丘市归德南路6号商丘日报社印务中心 零售价：2元